ZŠ Soběslav, Komenského přináší školní časopis

klubko

+ 4 STRANY NAVÍC !

zajímavosti, novinky, rozhovory | 21. prosince 2021 | ročník 18 | číslo 2

Janek Ledecký

nám poskytl rozhovor!

Není pouze slavným českým zpěvákem a pyšným otcem Ester Ledecké. Nově je i básníkem. Více uvnitř na

str. 2 - 3

Adéla Kolátorová

je další novou paní učitelkou na naší škole. Jaké má koníčky? U nás učí mj. hudební výchovu. Jakou hudbu tedy poslouchá?

str. 14

Jak vypadali

naši páni učitelé a paní učitelky jako děti pod vánočním stromečkem? Poznáte pana ředitele v jeho cca 4 letech?

str. 20 - 21

Vánoce jsou za dveřmi …

Po pár týdnech jsme opět tady. A že máme ty Vánoce, nadělili jsme vám o 4 stránky více než obvykle. Možná jste druhé pokračování nečekali tak brzy. Poté, co jsme pracovali na prvním čísle téměř tři měsíce, naučili se naši noví redaktoři pracovat rychleji a efektivněji a další díl vydáváme po třech týdnech. Rádi bychom Vám poděkovali za obrovský zájem o náš časopis. Budeme se snažit Vás nezklamat a Váš zájem si udržet.

Po novém roce bychom rádi spustili i několikrát avizovanou TV Klubko. Před dvěma lety jsme natočili pořady Mezi 6 očima, které můžete zhlédnout na našem YT kanálu či na FB časopisu Klubko. Poté natáčení přerušil Covid 19 a zavření škol. Nyní bychom rádi pokračovali a natočili nové zajímavé pořady. Držte nám tedy palce.

Za celou redakci přeji „Šťastné a veselé.“

Šimon Plát, 7.A

Janek Ledecký: Škola? Jsem rád, že to mám za sebou …

Již v minulém čísle jsme avizovali rozhovor s Jankem Ledeckým. Myslíme, že se perfektně hodí právě do vánočního Klubka. Vždyť každý rok slyšíme z rádia právě od něj, že „Sliby se maj plnit o Vánocích“ a doslýcháme se, co před Vánoci povídala „Ryba rybě“. Rozhovor s ním byl příjemný, ale vyžadoval důkladnou přípravu. Janek Ledecký je sice pyšným otcem megaúspěšné lyžařky a snowboardistky Ester Ledecké, přesto je ale především slavným českým zpěvákem. V tomto duchu jsme se snažili rozhovor vést. Chtěli jsme vám přiblížit myšlenky a názory zpěváka Janka Ledeckého, ne otce Ester Ledecké (sám J. Ledecký je mezi novináři pověstný nechutí odpovídat na otázky, které se týkají pouze jeho dcery). Povedlo se nám to? To posuďte sami při čtení rozhovoru, který pro vás připravila Viki Rojdlová ze 7.C.

Čím jste chtěl být jako malý?
Taková ta klasická trojkombinace, popelář, kosmonaut, prezident.

Už jako malý jste chtěl být zpěvákem?
To teda fakt ne. Mě vůbec nenapadlo, že se tím dá uživit. Nebo že se JÁ tím dokážu uživit.

Když se řekne „ŠKOLA“, co se Vám vybaví?
Už jsem docela rád, že to mám za sebou. Ale občas se mi stýská.

Jak dlouho se věnujete své kariéře?
Jestli se dá počítat, kdy jsem se nějak začal učit na kytaru, tak to bylo někdy ve třetí třídě.

Kde berete inspiraci ke své tvorbě?
Když píšu muzikály, tak to je jednoduché. Tam je to buď Shakespeare, nebo třeba životní osudy Giordana Bruna. Ale jinak se musím koukat kolem sebe.

Kdybyste si mohl vybrat kohokoli na světě, s kým byste chtěl nazpívat duet, kdo by to byl?
Asi ten frajer, co první vystoupil na měsíc. V ten moment, kdy tam přistálo Apollo. Armstrong se jmenoval.

Jak dlouho Vám trvá složit kompletní písničku?
Jak kterou, ale muzika jde většinou daleko rychleji. Texty tak 2–4 dny, někdy se s tím plácám třeba 10 dní. Ale to jako ne že pořád píšu, prostě se k tomu vracím.

Když složíte novou písničku, kdo ji jako první uslyší?
No všichni doma u nás.

Necháte si popřípadě do textu zasáhnout?
Doma jsem zvyklý na to, že ta domácí kritika je úplně nejtvrdší. Do rýmů mi nemluví, ale když se jim něco nelíbí, tak to řeknou narovinu.

Vím, že vaše písničky jsou napříč generacemi známé. Kdybyste ale měl říct 3 top hity, které by to byly?
Já kdybych měl říct tři? Tak já vím, které nejvíc fungují - Proklínám, Na ptáky jsme krátký, Sliby se maj plnit o Vánocích. Je jich naštěstí víc.

Máte i po tolika letech před vystoupením trému?
To ne.

Co Vás baví nejvíce? Je to psaní textů, koncerty nebo muzikály?
Koncerty mě baví nejvíce.

Kdyby nastala situace, která by vám neumožnila zpívat, věnoval byste se právničině, kterou jste vystudoval, nebo byste se profesně věnoval něčemu úplně jinému?
Ta situace tady nastala minulý rok. Nějak jsem to vydržel, ale nebylo to jednoduché, protože mi to koncertování hrozně chybělo. Napsal jsem knížku, která se jmenuje Verše potrhlé, a je to knížka s podtitulem „Pro děti s doprovodem rodičů a rodiče s doprovodem dětí“, ilustroval to můj syn Jonáš a je to hrozně hezký. V té knížce navíc jsou ještě takový střelený básničky. Ta knížka má jako součást i audio verzi, kterou namluvili moji kamarádi z herecké branže. Třeba takový špičky jako Marek Eben, Ivana Chýlková, Marek Taclík, Hynek Čermák, Jitka Čvančarová, Sabina Laurinová, Jakub Kohák, Ondra Sokol, Petr Rychlý …

Co Vás vedlo k napsání knížky?
Já si píšu vždy poznámky, když mě napadne nějaký nápad na text. A když mě napadne nápad na muziku, tak si to nahrávám do telefonu. A teď jsem vůbec nevěděl, jak bych je za sebe hudebně zpracoval. Ale přitom mi ty texty přišly fakt vtipný a veselý, tak jsem

z toho zkusil napsat jednu a pak dvě básničky. Pak jsem to ukázal doma. Tak mi řekli, že to je skvělá legrace, tak ať pokračuju. Nakonec jsem jich napsal 25. Některý jsou krátký, některý jsou třeba na 3 stránky.

Když se ohlédnete za svou kariérou, dovedl byste říct, co Vám dala a naopak vzala?

Vzala mi samozřejmě soukromí, ale tak do toho jsem s tím šel, že to tak bude. V momentě, kdy děláte podobné povolání, jako mám já, a zůstane vám to soukromí, tak to znamená, že vystupujete s nějakou maskou, nebo že to děláte špatně. Takže to je to, co mi vzala. A co mi dala? Svobodu. Já se živím tím, co mě baví, a jsem sám sobě šéfem. Já jsem si dobře vědom toho, jak je to vzácný a mimořádný. Já říkám, že kdybych se znovu narodil, tak bych chtěl být zase popstar.

Co Vás baví, když se zrovna nevěnujete muzice?

Tak já se hodně věnuji různým sportovním aktivitám. Lyže, snowboard, windsurfing … a potom jsem filmový fanda. Takže mě hrozně baví filmy. Pak od malička hodně čtu.

Máte nějaké životní motto, kterým se řídíte?

No já jsem vždycky říkal: „Co mě nezabije, to mě posílí.“ Ale oni to už poslední dobou říkají všichni, takže těžko říct. Ale myslím, že je docela dobrý jako motto, že se člověk má snažit, když je na světě, neubližovat ostatním. Což se mi snad daří.

Vím, že jste účinkoval v známé televizní soutěži Tvoje tvář má známý hlas. Šel byste do něčeho takového vy sám?

Jako jestli bych šel soutěžit? Ne, to je hrozně těžké.

Kdo Vás nejvíce v soutěži překvapil?

V každém díle byly vždy takové 2-3 proměny, ze kterých jsme si fakt jako celá porota, sedli na zadek. Byly na pokraji uvěřitelnosti, jako zázrak. Účastnil jsem se v 6 řadách, těch proměn tam dohromady bylo 600, to je hodně. Takže bych nějakou nerad vypíchl. Ale některý věci vám fakt zůstanou. Když dělal Jan Cina Montserrat Caballé, nebo když Milan Peroutka zazpíval v původní tónině Golden Eye od Tiny Turner. To jsou opravdu neuvěřitelné věci. A na druhou stranu, když Aleš Háma dělal Lady Gaga, na to se taky nezapomíná.

Jsem první novinářka od r. 2018, která se během rozhovoru s Vámi nezeptala ani náznakem na Ester? ☺

Jako jestli se mi stalo, že se mě nikdo nezeptal? Ptaj se furt. Já jsem se těšil, že vy budete ta první, kdo se nezeptá. Ptaj se všichni, ale já se samozřejmě nezlobím, protože Ester je superstar mezinárodních parametrů. Ale musím říct, že já mám jako Esterčin tatínek obrovskou výhodu oproti všem ostatním tatínkům těch superstar hvězd. Protože tím, že mě všichni znají, tak když Ester zajede super závod, já jdu po ulici a lidi na mě ukazují palce nahoru a mávají mi. Nebo mi říkají, jak jí drželi palce. Nebo mě i zastaví a řeknou: „Vyřiďte, že jsme fandili.“ Takže já si Esterčiny úspěchy užívám úplně jinak než jakýkoli jiný tatínek. Protože třeba tatínka Báry Špotákové, toho na ulici nikdo nepozná, kromě sousedů.

Viktorie Rojdlová, 7.C

klubko

Vám přeje

spokojené prožití roku 2022

Jak se mají naši loňští spolužáci

Je už několikaletou tradicí našeho časopisu, že oslovujeme loňské deváťáky a zjišťujeme, jak se mají na nových školách. Letos jsme vybrali 5 zástupců loňské 9.A a 9.B. Lze říct, že všichni jsou na svých školách spokojeni a nikdo nelituje svého výběru. Nás těší, že ale všichni také vzpomínají na svou základní školu v dobrém.

LUCIE MELOUNKOVÁ

Jakou navštěvuješ školu a obor?
Já jsem na Střední zdravotnické škole v Jindřichově Hradci, obor praktická sestra.

Jak se ti líbí na nové škole?
Jsem maximálně spokojená. Ze začátku jsem se bála, s kým budu ve třídě a jestli se budu mít s kým bavit, ale dostala jsem úplně skvělou třídu, lepší jsem si přát nemohla.

Baví tě obor, který sis vybrala?
Zatím mě baví i tento obor, hlavně odborné předměty. Uvidíme, jak to bude za pár měsíců ☺.

Jací jsou učitelé na nové škole v porovnání s těmi našimi na základce?
Tak tohle asi úplně porovnat nejde. Jako každý učitel má své, a ne s každým si sednete. Ale stejně tak jako na základce se s profesory dá rozumně domluvit, pokud máte nějakou prosbu nebo problém. Na naše profesory si asi zatím stěžovat nemohu, protože není na co.

Máš dobrý vztah s novými spolužáky?
Se spolužáky máme úžasný vztah a jak říkám, jsem neskutečně ráda, že jsem se dostala do takovéhle třídy. Zatím si rozumíme téměř všichni se všema.

Chybí ti základka? Popřípadě co konkrétně.
Jako neříkám, že by mi základka nějak extra chyběla, zatím jsem spokojená i tady, ale zároveň neříkám, že bych se nevrátila. Přece jen jsem na základce měli méně práce s učením, ale s tím se na střední musí počítat ☺.

Jak jsi zvládla přijímačky? Vzpomeneš si na počet bodů?
Tak přijímačky jsem zvládla obstojně, hlavně i díky tomu, že jsem nedělala přijímačky z českého jazyka a matematiky, ale kvůli covidu si školy mohly vybrat, jaký typ přijímaček si zvolí. Zda budou chtít přijímačky jednotné z ČJ a matematiky, nebo zda si škola udělá přijímačky svoje. Takže já dělala přijímačky z biologie a mám pocit, že jsem měla 51/60 bodů.

Můžeš nám dát nějaké rady k přijímačkám?
Rozhodně nezanedbávejte přípravu. Já jsem se učila až do února český jazyk i matematiku na jednotné zkoušky a co jsem se dívala, tak zkoušky z minulého roku nebyly zrovna lehké. Rozhodně se na ně pečlivě připravujte. Přijímačky jsou to nejjednodušší, co vás na střední čeká.

Byly přijímačky těžké?
Vzhledem k tomu, že jsem se na přijímačky z biologie učila až poslední měsíc, tak jsem měla dost nahnáno, ale čekala jsem je těžší.

Jak ses připravovala na přijímačky?
Já jsem se nijak speciálně nepřipravovala. Věděla jsem, z čeho konkrétněji by přijímačky měly být a to byla anatomie lidského těla. Takže já jsem si přepsala, vytiskla a vložila do desek, které jsem si na to vyčlenila, poznámky z celé anatomie, které jsme měli od paní učitelky. Z toho jsem se to učila nazpaměť. Ale ono se nebylo moc co učit, protože jsem si hodně pamatovala z hodin paní učitelky Lukešové, díky které jsem také přijímačky zvládla.

Co bys ráda v budoucnu dělala?
Tak teď se chci další 4 roky zaměřit hlavně na maturitu, která není tak daleko. Ono to uteče rychle, stejně jako druhý stupeň. Pamatuji si, když jsem seděla první den v šesté třídě, a najednou jsem stála na předávání vysvědčení ve třídě deváté a měla jsem před přijímačkami. Ale jednou bych se rozhodně chtěla dostat na vysokou školu a pak pracovat jako sálová sestra nebo sestra na kardiologii.

Co bys nám řekla o své bývalé třídě?
Jsem ráda, že jsem se dostala do téhle třídy. I když tam občas byly ať už větší nebo menší obláčky, vždy jsme se dokázali domluvit nebo to nějak vyřešit, i když to občas trvalo déle.

Vídáte se s bývalou třídou?
Nevím, jak ostatní, ale já jsem se s některýma ze třídy viděla jednou

nebo dvakrát od posledního dne. Rozhodně bych se ale ráda vídala pravidelně.

HYNEK RŮŽIČKA

Jakou navštěvuješ školu a obor?
Navštěvuji Střední odborné učiliště v Lišově, obor Truhlář.

Jak se ti líbí na nové škole?
Zatím hodně.

Baví tě obor, který sis vybral?
Ano, hodně moc.

Jací jsou učitelé na nové škole v porovnání s těmi našimi na základce?
Nic moc. Základka má lepší.

Máš dobrý vztah s novými spolužáky?
Jde to.

Chybí ti základka? Popřípadě co konkrétně.
Hodně. Asi tak všechno. Ale nejvíc kolektiv a učitelé.

Jak jsi zvládl přijímačky? Vzpomeneš si na počet bodů?
Na tento obor jsem nedělal přijímačky. Na tu druhou školu jsem se dostal, takže dobře. A počet už nevím.

Můžeš nám dát nějaké rady k přijímačkám?
Pravá noha do dveří. A stres nechat doma.

Byly přijímačky těžké?
Ne.

Jak ses připravoval na přijímačky?
Semináře pomohly nejvíc. Jinak nic.

Co bys rád v budoucnu dělal?
Truhláře a čalouníka. Sám na sebe.

Co bys nám řekl o své bývalé třídě?
Nejlepší lidi na světě.

Vídáte se s bývalou třídou?
Vídali jsme se na tanečních. Teď už ne.

BARBORA SUCHANOVÁ

Jakou navštěvuješ školu a obor?
Střední zemědělsko u školu v Táboře obor Ekonomika a podnikaní.

Jak se ti líbí na nové škole?
V nové škole se mi líbí velmi, protože jsou tam krásné historické školní pomůcky

Baví tě obor, který sis vybrala?
Ano baví, ale mrzí mě, že nemáme více praxe.

Jací jsou učitelé na nové škole v porovnání s těmi našimi na základce?
Na naší škole jsou super učitelé jako pan učitel Lis. Takoví, kteří jsou hodní, ale vyžadují řád - jako paní učitelka Bláhová. Také učitelka s nejvtipnějšími poznámkami při hodině - jako je paní učitelka Kabešová.

Máš dobrý vztah s novými spolužáky?
S většinou třídy ano, ale vždy musí být ve třídě i ta výjimka.

Chybí ti základka? Popřípadě co konkrétně.
Paní učitelka Bláhová, protože i když jsem nebyla nejlepší žák, tak mě měla ráda.

Jak jsi zvládla přijímačky? Vzpomeneš si na počet bodů?
Přijímačky si myslím, že jsem zvládla dobře, ale body si nepamatuji

Můžeš nám dát nějaké rady k přijímačkám?
Být vždy v klidu. I v těžkých chvílích, když nevíte, protože ten za vámi neví taky.

Byly přijímačky těžké?
Nepřipadalo mi to tak těžké, protože jsme měli dobrou přípravu¨.

Co bys ráda v budoucnu dělala?
Práci chci mít takovou, kde se budu cítit dobře, ale ještě přesně nevím.

Co bys nám řekla o své bývalé třídě?
Já je milovala. I přesto, že mezi námi byly spory, tak se vždy vyřešily a byli jsme zase parta. Byla jsem smutná, když jsem je opouštěla.

Vídáte se s bývalou třídou?
S některými ano, ale některé jsem viděla naposledy na rozlučkovém večírku. Ale věřím, že se zase někdy brzy uvidíme.

VIKTOR ŠPAČEK

Jakou navštěvuješ školu a obor?
Navštěvuji Centrum Odborné přípravy a studuji obor Elektromechanik pro zařízení a přístroje.

Jak se ti líbí na nové škole?
Dost se mi tu líbí, ale byl nezvyk mít nové učitele a spolužáky.

Baví tě obor, který sis vybral?
Ano baví. Elektřina je fajn a zábavná.

Jací jsou učitelé na nové škole v porovnání s těmi našimi na základce?
Učitelé jsou v pohodě, ale měl jsem radši ty na základce.

Máš dobrý vztah s novými spolužáky?
Ano. Vycházíme spolu v pohodě

Chybí ti základka? Popřípadě co konkrétně.
Celkem mi chybí. Chybí mi především hodiny angličtiny, protože tady nejsou nic moc.

Jak jsi zvládl přijímačky?
Přijímačky jsem nedělal.

Co bys rád v budoucnu dělal?
Chtěl bych si k výučnímu listu ještě dodělat maturitu a jít pracovat na dráhu např. jako strojvedoucí.

Co bys nám řekl o své bývalé třídě?
Ačkoliv jsme si někdy škodili, tak to byla fajn třída, která mi na této škole chybí.

Vídáte se s bývalou třídou?
Ano, vídáme. Kdykoli to jde, tak s nimi rád pokecám.

VIKTOR KOLOUŠEK

Jakou navštěvuješ školu a obor?
Navštěvuji Střední policejní v Praze a studuji obor Bezpečnostně právní činnost.

Jak se ti líbí na nové škole?
Na nové škole se mi velmi líbí. Našel jsem si spoustu nových kamarádů a zájmových kroužků.

Baví tě obor, který sis vybral?
Ano. Nečekal jsem, že mě to bude až tak bavit. Líp jsem si vybrat nemohl.

Jací jsou učitelé na nové škole v porovnání s těmi našimi na základce?
Přijdou mi stejní. Jediný rozdíl je, že nám někteří učitelé vykají.

Máš dobrý vztah s novými spolužáky?
Ano, mám.
V hodně věcech máme stejné názory a záliby. Řekl bych, že jsme dobrý kolektiv.

Chybí ti základka? Popřípadě co konkrétně.
Vlastně ani moc ne. Chybí mi někteří učitelé a spolužáci. Ale už bych se nejspíš nevrátil.

Jak jsi zvládl přijímačky? Vzpomeneš si na počet bodů?
Přijímačky jsem zvládl docela slušně, ale matika byla těžká. Řekl bych, že mě nejvíc zachránily fyzické testy.

Můžeš nám dát nějaké rady k přijímačkám?
Nepodcenit přípravu. Já jsem začal asi od prosince a učil jsem se snad vše od začátku 6. třídy. A hlavně se zbytečně nestresovat, ale to se lehko řekne.

Byly přijímačky těžké?
Matika byla těžká, ale jinak bych řekl že ne.

Jak ses připravoval na přijímačky?
Každý den jsem se učil a sportoval. Za den jsem napsal minimálně dva didaktické testy.

Co bys rád v budoucnu dělal?
V budoucnu bych rád směřoval na kriminálku, ale na to ještě budu muset pořádně promyslet.

Co bys nám řekl o své bývalé třídě?
Moje bývalá třída byla strašně fajn, máme spoustu krásných vzpomínek a občas mi chybí. Jako každá třída jsme se párkrát úplně nepohodli, ale vždy jsme to nějak vyřešili. Také jsme měli hodné paní učitelky. Děkuji jim za devět krásných let.

Vídáte se s bývalou třídou?
Naposled jsme se všichni viděli v létě, ale jednotlivě se určitě vídáme.

Nela Podlahová, 9.A

9.B

9.A

Štěpova vánoční angličtina

Přestože jste možná tento návod „Jak chytit Santu“ viděli na internetu, koukáte nyní na vlastnoruční dílo našeho šikovného redaktora Štěpána Ježka. Na internetu se sice inspiroval, celý příběh ale překreslil naprosto sám.

Štěpán Ježek, 7.A

Vánoční zvyky a tradice u nás

Už se nám pomalu ale jistě blíží Vánoce. Dodržujete nějaké zvyky a tradice? Zde jsme vypsali ty nejznámější...

ŠTĚDROVEČERNÍ VEČEŘE

Nejčastějším pokrmem ke štědrovečerní večeři je kapr a bramborový salát. Postupem času lidé začali kapra nahrazovat kuřecím řízkem a recepturu salátu také trochu pozměnili. Přidávají do něj třeba i nadrobno nakrájené jablko.

Večeře má ale i svá pravidla. Prostírá se o talíř navíc pro nečekanou návštěvu.

Od stolu se během večeře nevstává. Ten, kdo vstane, příští rok se nemusí se zbytkem rodiny u stolu sejít.

RYBÍ ŠUPINY

Pod talíř před večeří se dává rybí šupina, která se po zbytek roku nosí v peněžence a má přinést peníze a hojnost.

HOD STŘEVÍCEM

Svobodné dívky na štědrý večer si stoupnou zády ke dveřím a hodí střevícem za sebe, pokud se špička střevíce otočí ke dveřím tak si dívka do roka najde přítele a půjde pryč z rodného domu. Pokud se ale ke dveřím otočí pata střevíce, tak si přítele nenajde a v rodném domě zůstane.

KRÁJENÍ JABLKA

K tomu se přistupuje po štědrovečerní večeři. Pro štěstí a zdraví v příštím roce je důležité objevit hvězdičku z jadérek. V případě zkaženého jádřince hrozí nemoc a tvar kříže je úplně nejhorší. Poukazuje na smrt.

POUŠTĚNÍ LODIČEK

Půlky vlašských ořechů se zapálenou svíčkou, které se pustí po míse s vodou, mají předpovědět budoucnost. Každý člen rodiny si musí vyrobit svou lodičku sám. Pokud se některá lodička vzdálí od ostatních, její majitel se vydá do světa.

ADVENTNÍ VĚNEC

Každou neděli se zapálí jedna svíčka a odpočítávají se tak týdny do neděle před Štědrým dnem.

JMELÍ

Větvička jmelí patří k vánoční výzdobě. Zavěšuje se tak, aby bylo možné pod ním projít nebo se pod ním políbit. Polibek pod jmelím má dvojici přinést lásku po celý další rok. Pokud jmelí někomu věnujete, ochrání ho před nemocemi a do domu přinese štěstí.

VÁNOČNÍ STROMEČEK

Tradiční symbol Vánoc, který během svátků nechybí skoro v žádné domácnosti

BARBORKY

4. prosince dívky trhají třešňové větvičky, které si dají do vázy. Na jednotlivé větvičky mohou dát cedulky se jmény chlapců. Chlapec, „jehož proutek“ do Štědrého dne vykvete, se stane jejím mužem.

BETLÉM

Je vyobrazení scény narození Ježíše Krista. Uprostřed jsou jesličky, ve kterých leží Ježíšek. Kolem něj jsou rodiče Marie a Josef, osel, vůl, pastýři se stádem ovcí a tři králové.

LITÍ OLOVA

Rozžhavené tekuté olovo se lije do nádoby s vodou. Ze vzniklého odlitku se pak dotyčnému podle tvaru věští budoucnost.

Viktorie Rojdlová, 7.C

Vánoční zvyky a tradice ve světě

Všichni asi znáte tradice a zvyky u nás v ČR, jelikož zde žijeme. Známé jsou třeba házení střevícem, rybí šupina pod talířem u večeře nebo krájení jablka na půl. Jak se ale tento svátek slaví ve světě?

NĚMECKO

Věřte nebo ne, ale v Německu mají i tradice podobné těm našim. Dokonce se tu některé tradice zrodily. Například zdobení vánočního stromečku či adventní kalendář.

Co nesmí chybět jsou barevné ozdoby všech tvarů a velikostí (Němci mají rádi co nejnápadnější ozdoby). Ovšem co zůstává u nich tradiční ozdobou, je sláma a sušené ovoce. Tradičním jídlem je zde takzvaná „drážďanská štola.“ Pokud ji uvidíte, je velmi podobná naší české vánočce. U nás nosí dárky Ježíšek a v Německu také (německy Christkind), tedy na jihu země. Na severu ale dárky dává Weihnachtsmann, německá podoba Santy Clause.

NĚMECKÁ VÁNOČNÍ POVĚST:

Zřejmě nejznámější německou postavou, a i jednou z nejděsivějších, je takzvaný Krampus. Jedná se o postavu, která je napůl kozel a napůl démon. Doprovází Mikuláše a jeho přítomnost nikdy nenese dobré zprávy. Podle všeho zlobivé děti trestá tím, že je šlehá proutkem a odnese do pekla. Nejhorší scénáře říkají, že je dokonce i sní. Proto si děti dávají za okna boty. Pokud byly hodné, dostanou od Mikuláše odměnu. Pokud ne, Krampus jim do bot strčí rákosku.

ANGLIE:

Dětem v Anglii také nosí dárky Santa Claus, ovšem zase v jejich verzi (říkají mu Otec Vánoc). Je známo, že chodí komínem, takže děti zvykem hází přání do komína. Důležitý je i vánoční chod. Tradicí je krocan s nádivkou. A to velký krocan. Také nechybí nejrůznější paštiky, pudink (anglický vánoční pudink), koláče… Pokud hledáte cukroví, zde ho nenajdete. Cukroví se zde nikdy tradičně nedělalo. Britové také rádi posílají svým blízkým pohlednice, kde říkají, jak se celý rok měli a přejí si navzájem štěstí do nového roku. Nesmí zde chybět ani návštěva kostela ani sledování vánočního projevu královny Alžběty II. A za nejznámější film s touto tématikou je považován film od britského klasika Charlese Dickense – Vánoční koleda.

FRANCIE:

Pokud jste si mysleli, že si Němci nebo Britové potrpí na velké a honosné večeře, tak to jste neslyšeli o Francouzích. Francouzi si opravdu potrpí na obrovskou hostinu. Ta se skládá z dvanácti chodů. Menu je z ústřic, vína, pečené šunky, klobásek, salátů, ovoce a sladkostí. Ti, co připravují večeři, jsou schopní strávit v kuchyni i šest hodin, jen aby bylo vše perfektní. Tradiční je dezert tzv. vánoční poleno, které je hodně máslové se štědrou porcí čokolády. Vánoční stromek se zdobí stuhami, sušeným ovocem a papírovými květinami. Samozřejmě i tady se nosí dárky a nosí je opět francouzská verze Santy Clause

FRANCOUZSKÁ VÁNOČNÍ POVĚST:

Hans Trapp… Nic vám toto jméno neříká? Ovšem francouzské děti se třesou hrůzou, když tohle jméno zaslechnou. Jedná se o ,,antisantu”. Legenda vypráví, že byl kdysi líný, lakomý a zlý baron, kterého nikdo neměl rád. Vyhnali ho do lesů, kde také dožil svůj život. Zamaskovaný tam číhal na lidi, ty chytal a (podle legendy opravdu) jedl. Dodnes chodí a připomíná dětem, že mají být po celý rok hodné.

AMERIKA:

Chcete-li oslavit Vánoce opravdu ve velkém, můžeme Ameriku jen doporučit. Dárky nosí slavný Santa Claus, kterého vozí šest sobů na létajících saních. Děti mu u stromečku zanechávají sušenky a mléko. Zdobení stromků nebo domů se bere velmi seriózně a Američani jsou schopni utratit spousty peněz, aby měli krásnou výzdobu. Jí se tu většinou krocan s nádivkou, pudinky, koláče a různá oblíbená cukrátka. Mezi oblíbeá pití patří například džusy, vaječňák nebo horká čokoláda. Vše je vždy ve tvarech stromků, hvězd, sněhuláků nebo Santy Clause.

Valentýna Kovářová, 9.B

11. WINTER

a snowman

a flake

an ornament

a gift

a carp

an icicle

snow

a reindeer

sweets

ice

a gingerbread

December

a candle

a holiday

a tree

Complete the crossword.

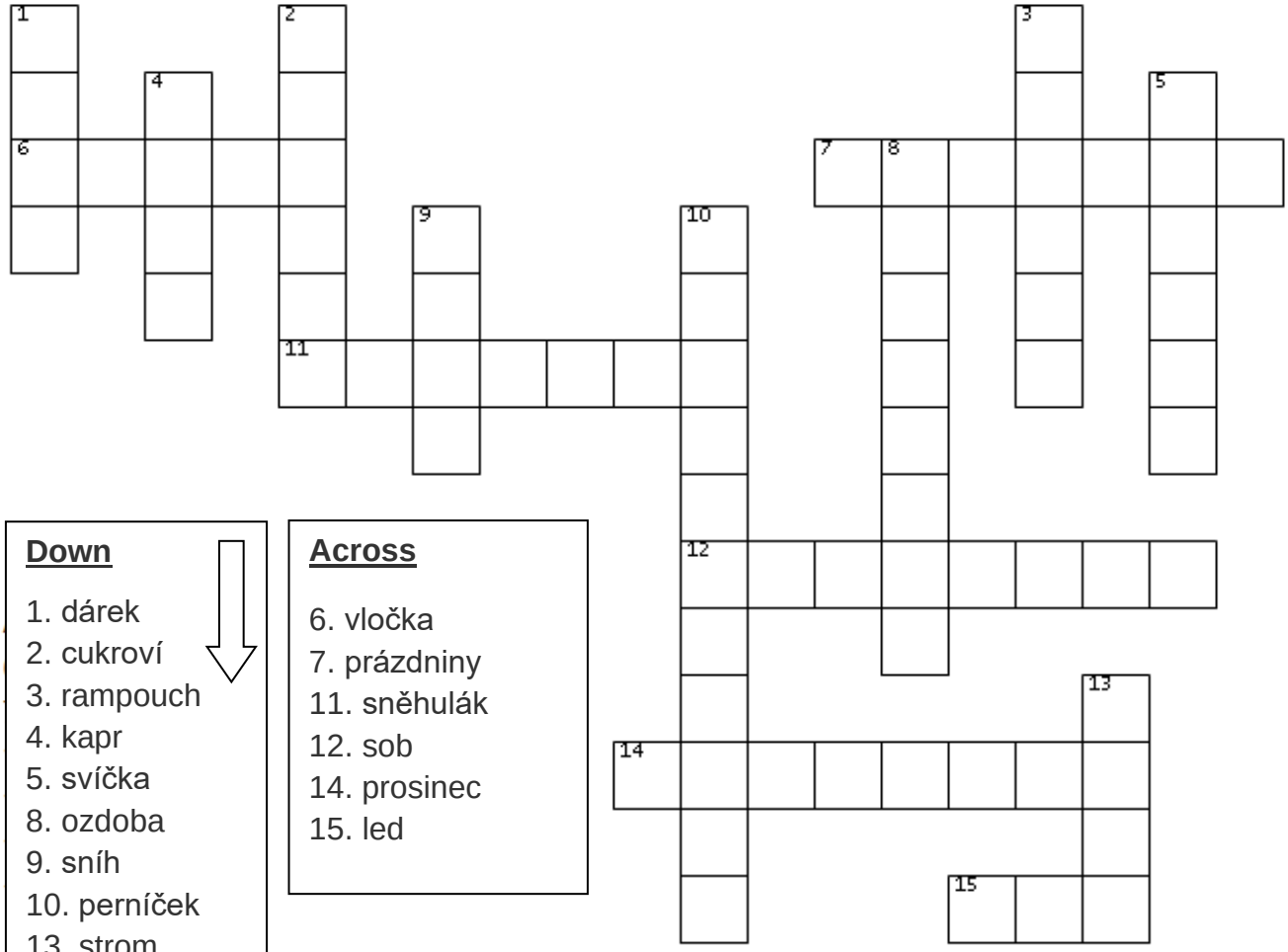

Down

1. dárek
2. cukroví
3. rampouch
4. kapr
5. svíčka
8. ozdoba
9. sníh
10. perníček
13. strom

Across

6. vločka
7. prázdniny
11. sněhulák
12. sob
14. prosinec
15. led

Can you find 15 Winter words?

_____ _____

_____ _____

_____ _____

_____ _____

_____ _____

_____ _____

_____ _____

Y	K	G	W	V	A	B	S	T	F	R	D
T	E	K	A	L	F	N	S	F	Y	E	A
X	N	D	U	M	O	W	R	I	L	I	E
V	I	E	H	W	E	L	P	G	P	N	R
L	F	O	M	E	C	D	W	R	C	D	B
K	F	A	T	A	U	A	A	X	C	E	R
S	N	S	W	S	N	C	N	D	J	E	E
V	E	C	I	H	N	R	E	D	P	R	G
I	C	I	C	L	E	O	O	E	L	F	N
C	E	L	L	P	X	Y	W	N	R	E	I
D	E	C	E	M	B	E	R	W	R	T	G
Y	A	D	I	L	O	H	Y	R	Q	D	A

Gabriela Vlnová, 7.A

Florbalistky opět vítězně

V úterý 23. 11. 2021 se utkalo deset dívčích družstev z 8. a 9. tříd v okresním kole florbalového turnaje v Sezimově Ústí. Družstva byla rozdělena do dvou skupin po pěti týmech. Naše děvčata ve skupině postupně porazila tato družstva:

ZŠ Soběslav Komenského – ZŠ Chýnov 4 : 0
ZŠ Soběslav Komenského – ZŠ Planá nad Lužnicí 3 : 0
ZŠ Soběslav Komenského – ZŠ Sezimovo Ústí 2 : 0
ZŠ Soběslav Komenského – ZŠ Mladá Vožice 2 : 0

Po základní skupině bez jediné prohry postoupilo družstvo naší školy do finálové skupiny pro dvě první družstva z každé skupiny. Do této skupiny postoupily společně se Základní školou z Mladé Vožice a přinesly si tak první vítězství ze základní skupiny. Ve zbývajících zápasech nejprve porazily ZŠ Tábor Zborovského 1 : 0 a v posledním utkání Gymnázium Soběslav také 1 : 0.

Naše družstvo navázalo na celkové vítězství děvčat ze 6. a 7. tříd a nenechalo se tak zahanbit a zvítězilo bez jediné prohry a bez jediné obdržené branky!

Gratulujeme a děkujeme za vzornou reprezentaci školy.

Sestava družstva: Lucie Nejedlá, Kamila Viturková, Karolína Šimečková, Nikita Kyptová - všechny 9.A, Pavla Forsztáková 9.B, Nikola Tupá 8.A, Kateřina Pospíšilová, Agáta Valešová, Karolína Hamajová, Petra Kadlecová - všechny 8.B.

Jan Holas

Další florbalový postup na kraj

Florbalové žně na naší škole pokračují. Dne 24. 11. 2021 vyrazili chlapci 8.- 9. tříd do Sezimova Ústí poprat se o další postup do krajského kola. Turnajové zápasy se hrály 1x12 minut hrubého času a nás čekalo celkem 6 utkání každý s každým. Již od prvních minut turnaje nenechali kluci nikoho na pochybách, že patří mezi favority turnaje. Předváděli krásný kombinační a rychlý florbal. Postupně si hladce poradili se všemi soupeři a postoupili tak z prvního místa do lednového krajského kola.

Soběslav Komenského – Husova 4:1
Soběslav Komenského – Jistebnice 2:1
Soběslav Komenského – SÚ, 9. května 7:0
Soběslav Komenského – Helsinská 6:0
Soběslav Komenského – Mladá Vožice 10:0
Soběslav Komenského – Chýnov 1:0

Chlapci hráli v tomto složení a všem patří dík za reprezentaci školy.

Novotný M., Pánek S., Prokeš L., Petrásek D., Štěpánek D. - 9.A, Kůrka D., Studený V., Panský D. – 9.B, Tuček J., Hňup P. – 8.B

Vladimír Máca

Florbalové stříbro

Náš nejmladší florbalový dívčí tým vybojoval 26.11. ve sportovní hale v Soběslavi 2. místo na okresním turnaji, když prohrál s vítězkami turnaje, ZŠ Dražice, o jedinou branku. Děvčata zaslouží velkou pochvalu za reprezentaci naší školy.
Sestava: Nela Panská, Anna Chocová, Barbara Chocová, Amálie Štěpánková, Barbora Škodová, Vanessa Poláková a Viktorie Menhartová

Ilona Klimešová

Projektový den - Déšť

Ve čtvrtek 25. 11. 2021 proběhl v 1.A hudební den. Nejdříve se děti s paní Janouškovou rozezpívaly a naučily nové písničky, zahrály na různé dětské nástroje a vyrobily Rumba koule. Děti vyprávěly jaké zvuky vydává déšť. Poté se žáci rozdělili do dvou skupin a každá skupina vyrobila svůj Dešťový sloup. Den byl zakončen vycházkou k jezu a žáci poslouchali zurčení vody v Černovickém potoce. Dopoledne rychle uteklo a děti se dozvěděly mnoho zajímavých věcí o dešti.

Jana Žaldová

Pekelná návštěva

Čerti, Mikuláš a anděl navštívili školní družinu již ve čtvrtek 2. prosince. Děti prvních tříd nejprve musely dokázat své znalosti o životě čertů. Poté přišli čerti v doprovodu Mikuláše a anděla. Hrůzostrašný Lucifer malinko všem pohrozil, ale jinak se celé dopoledne neslo v duchu čertí pohody. Paní učitelky s dětmi si připravily společné vystoupení v podobě zpěvu nebo recitace básně, za které si vysloužily mnoho sladkých odměn. Poté následovalo mnoho různých soutěží, které děti s radostí plnily. I když byla v některých dětech malá dušička, všichni byli stateční a slibovali, že už budou hodní a budou poslouchat paní učitelky a své rodiče. Nikdo se bát nemusel, protože naši čerti do pekla děti nenosí, jenom každému udělali na památku znaménko černou barvou na tvář.

Kolektiv vychovatelek ŠD

Druhé dešťové dostaveníčko

Druhý dešťový projektový den, který prožila 4. A, se uskutečnil 2. prosince. Po skládání pohádkových postav, Dešťové víly a Mrakomora, si děti sestavily myšlenkovou mapu na téma Déšť. Společně s paní Markétou Janouškovou si rozebraly obsah písně a vyzkoušely si vlastní textovou tvorbu. Zahrály si na různé hudební nástroje, propojily s hudbou další předměty. V hodině anglického jazyka se také dozvěděly, jaké počasí je typické pro Londýn a vytvořily si slovní zásobu na toto téma. Velmi je zaujal tanec s deštníky, užily si hru na tělo ve vestibulu naší školy a relaxovaly s dešťovými holemi. Děti si vedly úžasně, zaslouží velkou pochvalu. Moje poděkování patří paní Markétě Janouškové a naší paní angličtinářce Pavlíně Novotné za krásně vedené dopoledne.

Ilona Klimešová

Vánoční dárek

Naše škola dostala opět krásný vánoční dárek. Naším každoročním "Ježíškem" je firma Motor Jikov, která podporuje technické vzdělávání na školách. I letos jsme od nich dostali vybavení do školní dílny. Dárky od této firmy využijí naši žáci nejen při hodinách praktických činností. Děkujeme za spolupráci a podporu naší školy a budeme se těšit, že se příští rok opět sejdeme.

vedení školy

Adéla Kolátorová: Byla jsem hodné a snaživé dítě

Po paní učitelce Novotné představíme další novou tvář naší školy. Na chodbách či ve třídě můžete potkat mladou paní učitelku Adélu Kolátorovou. Na naší škole učí mj. český jazyk a hudební výchovu. Pokud chcete paní učitelku poznat lépe, začtěte se do následujících řádků.

Jak jste zatím spokojená na škole?
Jsem spokojená. Líbí se mi tady. Zatím.

Jste učitelka hudební výchovy. Jaký je váš oblíbený interpret?
Nemám přímo vybraného nějakého interpreta. Spíše žánry. Poslouchám pop, punk, rock. Něco takového.

Odkud pocházíte?
Pocházím od Jihlavy, konkrétně z vesničky, která se jmenuje Větrný Jelínkov. Studovala jsem v Českých Budějovicích a mám tady přítele. Proto tady učím. Bydlím však v současné době v Táboře.

Co vás přivedlo k učitelství?
Vždy mě bavil především český jazyk, proto jsem ho vystudovala. A druhý obor výchovu k občanství. Vždy jsem k němu tíhla a mám samozřejmě ráda i děti. Také jsem přemýšlela o jiných povolání, třeba o rádiu, novinářství. Vždy se však jednalo právě o tu „češtinářskou“ oblast.

Byla jste jedničkářka?
Na základní škole ano, potom na střední škole byl ten průměr už horší.

Jaká byla Vaše školní léta? Vzpomínáte na ně ráda? Byla jste spíše hodné nebo zlobivé dítě?
Vždy jsem byla moc hodné a velice snaživé dítě. Vzpomínám na to docela dobře. Především na některé učitele, kteří mě inspirovali a možná tak trošku přivedli k této profesi

Chodila jste do školy ráda? Jaký byl váš oblíbený předmět? Váš nejsilnější zážitek ze školy?
Do školy jsem se velice těšila. Na druhém stupni se to však přehouplo a do školy už jsem moc ráda nechodila. Ale právě čeština byla stále mým nejoblíbenějším předmětem. Také mě moc bavila hudební výchova.

Máte dobrý vztah s ostatními učiteli?
Myslím si, že ano. Zatím jsme nenarazili na žádný problém. Doufám, že to tak i zůstane.

O jakých jiných povolání jste uvažovala?
Vždy jsem to nechávala spíše až kam mě vítr zavane, a tak to zůstalo do poslední chvíle

Dostala jste někdy nějakou poznámku? Popřípadě za co? Máte nějaký svůj oblíbený průšvih?
Poznámku jsem nikdy nedostala, vždy jsem byla hodně vzorná, vždy vše nosila a plnila, na průšvih si asi také nevzpomenu.

Máte domácího mazlíčka?
Ano mám psa. Čivavu, jmenuje se Alfa.

Kdybyste měla možnost vrátit na základku, vrátila byste se?
Na základní asi úplně ne, spíše na střední. Tam mě to bavilo víc. Chodila jsem na Gymnázium do Jihlavy.

Co ráda děláte ve svém volném čase?
Ráda čtu (psychologické romány i jednodušší četba pro odreagování), dívám se na filmy, zpívám, hraji na flétnu. Ráda chodím i do přírody se psem.

Bydlíte v Soběslavi?
V Táboře. Do budoucna bychom rádi bydleli s přítelem v Soběslavi.

Na jakém nejlepším hudebním koncertu či festivalu jste kdy byla?
Měla jsem navštívit Rock for people, ale překazil nám to covid. Myslím si, že ten by byl nejlepší. Na velké hudební festivaly příliš nejsem, spíše takové komornější. Asi tedy Vypsaná Fixa

Kamila Viturková a Nela Podlahová, 9.A

Florbalové úspěchy

Kdo je u nás na škole déle, již může vědět, že zde jsou žáci sportovně nadaní. Kdo je zde nový, tak se o tom právě dočítá! Jak mezi žáky, tak mezi žákyněmi, máme spoustu sportovců v různých kategoriích. Tento rok se ale velmi daří ve florbalu. A to jak žákům, tak žákyním.

Dne 12.11. 2021 se uskutečnilo první kolo florbalového turnaje žákyň 6. a 7. tříd, kde naše sportovkyně nezaspaly a pořádně se do toho opřely! Z šesti zápasů vyhrály skoro všechny. Bohužel jeden tým byl silnější. Soupeřem, který nad naším týmem vyhrál, bylo družstvo ZŠ Malšice. I přes jednu prohru se naše žákyně udržely na prvním místě a tím si zajistily postup do krajského kola, které se uskuteční v lednu příštího roku. O jeho výsledku vás budeme informovat.

Další výhru nás přinesly starší žákyně 8. a 9. tříd z okresního kola, které se konalo 23.11. 2021. Navázaly tedy krásně na mladší žákyně. Náš tým vyhrál všechny zápasy z celkových čtyř. Branka byla dobře střežena a díky tomu náš tým odešel bez jediného obdrženého gólu. Díky tomu si děvčata vybojovala postup do krajského kola, kde se utkají s dalšími postupujícími týmy.

Dalším obrovským úspěchem byl turnaj žáků 8. a 9. tříd. Kluci nezaháleli a dne 25.11.2021 ukázali, co v sobě mají. Z šesti zápasů vyhráli všechny. V turnaji jsme obdrželi pouze dvě branky. Kluci předvedli již od začátku, že hrát umí a nebojí se to ukázat. Díky jejich přístupu si i oni znovu zahrají v lednu příštího roku.

Poslední zápas se uskutečnil dne 26.11. 2021, kdy vyrazil zabojovat náš nejmladší tým žákyň z prvního stupně. I když holky hrály krásně, bohužel prohrály s vítězem turnaje - ZŠ Dražice. Vybojovaly tedy krásně druhé místo.

Všem sportovcům děkujeme za reprezentaci naší školy a přejeme mnoho dalších výsledků nejen ve florbalu.

Odpovídá pan učitel Máca

Jak je známo, máme za sebou v poslední době spoustu florbalových úspěchů. Proč si myslíte, že tomu tak je? Je to přirozeným nadáním, pedagogy nebo něco úplně jiného?

Určitě žáky. Máme zde v současné době spoustu sportovců - hokejistů, florbalistů. V Soběslavi je teď florbal na dobré úrovni (hlavně děvčata) a nikde jinde se tolik nehraje.

Jaká na místě byla atmosféra?
Atmosféra byla výborná, ostatní týmy jsme přehrávali.

Myslíte si, že mají naši žáci šanci na další vítězství?
Myslím, že máme šanci v krajském kole uspět, jak děvčata, tak chlapci.

Jakub Rokos,9.A

Co si přejete k Vánocům?

Zeptali jsme se učitelů i dětí, o co si napsali Ježíškovi. Z dospělých málokdo odpověděl na hmotný dárek.

Filip Pimper, 4.A

Přeju si počítač.

Anna Chocová, 4.A

Jezevčíka a nový mobil.

Hynek Mládek, 4.A

Já si přeju, aby nám ve třídě vydrželo kamarádství. A taky Deník malého poseroutky 1.

Jan Hořický, 4.A

Nintendo a Covid-19 ve třídě.

Nick Gruber, 4.A

Nerf sniperku od Fortnite. Aby mě Jéňa neštval. A taky citróny.

Jaroslav Kazda, 4.A

Žraloka a surikatu.

Matyáš Paleček, 4.A

Xbox.

Barbara Chocová, 4.A

Abychom mohli chodit do školy. Abychom tady byli všichni kamarádi.

Rozálie Janoušková, 4.A

Abychom byli všichni kamarádi. Taky ponožky od Dědoles.

Samuel Růžička, 4.A

Aby skončil Covid.

Adam Prchlík, 4.A

Playstation, počítač, kamery..prostě všechno.

Nikita Kyptová, Kamila Viturková, ,9.A

Zasmějte se s Klubkem

Rodiče mají dva syny. Jednoho velkého optimistu a druhého velkého pesimistu. A tak udělají pokus. Pesimistovi vykoupí obchod s hračkami a optimistovi navezou do pokoje hromadu hnoje. Když zazvoní zvonek, z pokoje pesimisty se ozývá pláč: „Tolik hraček. Všichni mi budou závidět. A tolik baterek do nich.“ Když rodiče přijdou do druhého pokoje, optimista se přehrabuje v hnoji a volá: „Tolik hnoje! To tu někde musí být koník!“

„Otíku, jak se ti líbí nová autodráha?“
„Je moc pěkná.“
„Tak si rychle hraj, než si někdo všimne té rozbité výlohy a přijedou policajti.“

Ve škole měli žáci napsat slohovou práci na téma „Jak jsem strávil vánoční prázdniny.“
Honzík napsal: Děkuji, výborně.

Je čas ozdobit kapra, zabít stromeček, upéct dárky, vykuchat vánočku a zabalit salát. A hlavně to nesplést.

O Vánocích spadne na hladinu rybníka kousek housky. Vidí to kapr a varuje ostatní: „Nikdo ani hnout, v tom bude nějaký háček.“

Neskutečné, do Štědrého dne zbývá 364 dní a všichni už mají nazdobené stromečky.

9 z 10 kaprů doporučuje ke štědrovečerní večeři pstruha.

Milý Ježíšku, slibuju, že budu celý rok…. no vlastně skoro celý rok…. hmm občas…. hmmm no dobře … tak, si všechno raději koupím sám!

Ten pocit hrdosti, když měsíční práci zvládnete během jediného dne. Ano, už jsem snědl celý adventní kalendář.

IKEA - Umělý vánoční stromeček - příbalový leták: Tyčka - 1ks, Větve - 46ks, Jehličí - 13 543ks, Montážní lepidlo – 3 litry

Šimon Plát, 7.A

Znáte české vánoční písničky?

Vánoce jsou zase tady. V rádiu můžeme neustále slyšet anglické či americké vánoční písničky. České se také někdy objeví, možná jsou ale v menšině. Pamatujete si je? Znáte je? Zkuste si udělat rychlý test. Odpovědi naleznete na straně 22.

1. Jednou v roce na Vánoce strejda housle popadne,
jeho vinou se z nich linou tóny záhadné.
Strejdu vida děda přidá: „Neseme vám noviny,"
čímž prakticky zničí vždycky večer rodinný.

a) Vánoce, Vánoce přicházejí
b) Nesem vám noviny
c) Štědrej večer nastal

2. Sláva, už je sníh, jedem na saních,
kluci křičí, zvonek zní, jenom táta ztich.
Kouká na syna, uši napíná…
Co to slyší v rolničkách? Na co vzpomíná?

a) Půlnoční
b) Tichá noc
c) Rolničky

3. Paní mámo, vstaňte
paní mámo, vstaňte
koledy nám dejte,
koledy nám dejte.

a) My tři králové
b) Pásli ovce valaši
c) Nesem vám noviny

4. On rozdává štědrovničky,
jabka, hrušky a trojníčky,
za naše zpívání, za koledování,
dejž vám Pán Bůh své požehnání.

a) Dej bůh štěstí
b) Jak jsi krásné neviňátko
c) Půjdem spolu do betléma

5.Narodil se Kristus Pán, veselme se,
z růže kvítek vykvet nám, radujme se.
Z života čistého, z rodu královského,
nám, nám, narodil se.

a) Já bych rád k betlému
b) Narodil se Kristus Pán
c) V půlnoční hodinu

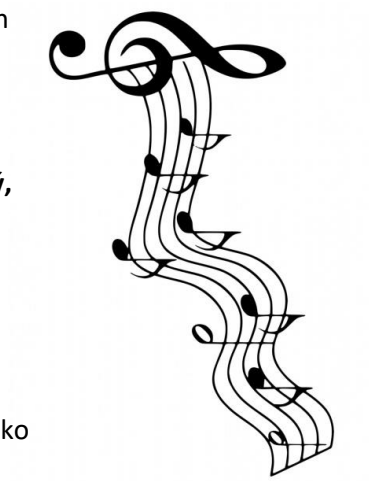

6.Ježíš na kříži ztrápený,
občas se usměje.
Na ty co v zázrak uvěří,
na ty co zpívají.

a) Půlnoční
b) Jak jsi krásné neviňátko
c) Chtíc, aby spal

7.Prosím pěkně, odbuďte mě, nemám tu kdy stát,
ještě musím do Betléma dítko kolíbat. Prosím pěkně,
odbuďte mě, nemám tu kdy stát,
Dítko to je bohatý, v nebi vám to zaplatíte,
že budete po smrti s ním vždy radovati.

a) My tři králové
b) Já bych rád k Betlému
c) Štěstí, Zdraví, Pokoj svatý

8. Anděl se jim ukázal, do betléma jít kázal. Anděl se jim ukázal, do betléma jít kázal. Hajdom, hajdom, tydlidom, hajdom, hajdom, tydlidom

a) Pásli ovce valaši
b) Já malý přicházím koledovat
c) Dej Bůh štěstí tomu domu

Viktorie Rojdlová, 7.C

Poznáte naše učitele jako děti pod vánočním stromečkem?

V jednom z minulých čísel jsme zveřejnili fotografie našich učitelů z dětských let. Tento článek měl velký úspěch. Není špatné si čas od času uvědomit, že pedagogové se nenarodili s ukazovátkem v ruce. Že byli také obyčejnými dětmi, které se těší na Vánoce, na dárky, na stromeček…a jak u toho vypadali? Kochejte se …

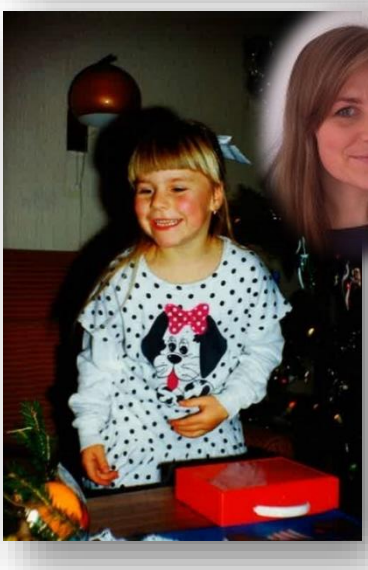

Jak prožívají naši učitelé Vánoce

Jistě víte, že se každým dnem blíží Vánoce a všichni se těší na prázdniny. Nejvíce se těší učitelé až si odpočinou od svých žáků. Nebo to tak není? Přečtěte si …

Mgr. Jana Kostrbová

Koukáte se před Vánoci na pohádky nebo filmy? Na jaké?
Pohádky mám moc ráda a o Vánocích je ráda sleduji hlavně se svými dětmi, i když poslední dobou na to nemám tolik času jako dřív. Obvykle si pustím klasické staré pohádky, jako je Pyšná princezna, Šíleně smutná princezna nebo Byl jednou jeden král. Mám ale ráda i ty nové – Anděl Páně, Tajemství staré bambitky.

Hrajete při čekání na Ježíška nějaké hry? Jaké?
Při čekání na Ježíška nic nehrajeme. Připravíme štědrovečerní večeři, zapálíme prskavky a pak už jdeme ke stromečku.

Co si dáváte ke štědrovečerní večeři?
Večeři máme klasickou, kapra se salátem, děti si radši dají kuřecí řízek.

Kolik dní před Vánoci zdobíte stromek? Jaký?
Stromek zdobíme až na Štědrý den a všichni společně. Nejradši mám jedličku, ale mívali jsme i borovici nebo smrk.

U koho jste slavili Vánoce v dětství?
V dětství jsem trávila každé Vánoce s rodinou doma.

Dodržujete nějaké vánoční zvyky? Jaké?
Na Štědrý den rozkrajujeme jablko, pouštíme lodičky ze skořápek a letos poprvé chceme zkusit lít olovo.

Co máte nejraději na Vánocích?
Úplně všechno – světýlka, svíčky a celkově vánoční výzdobu, pečení cukroví, vůni jehličí, pohádky, koledy, dárky a nejvíc asi to, že můžu být s blízkými lidmi, které mám ráda.

Ing. Pavel Kulíšek, DiS.

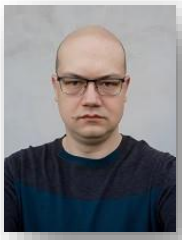

Koukáte se před Vánoci na pohádky nebo filmy? Na jaké?
Dívám se na pohádky i film: Ledové království, Ledové království 2, Tři Bratři, Sněženky a machři, Sněženky a machři po 25 letech, Sněhová kalamita, Na Hromnice o den více.

Hrajete při čekání na Ježíška nějaké hry? Jaké?
Ano. World of Warcraft: Classik, World of Warcraft: The Burning Crusade Classic.

Co si dáváte ke štědrovečerní večeři?
Kuřecí řízek s bramborovým salátem.

Kolik dní před Vánoci zdobíte stromek? Jaký?
Dva dny před Vánoci zdobím jedli.

U koho jste slavili Vánoce v dětství?
S rodiči.

Dodržujete nějaké vánoční zvyky? Jaké?
Ne.

Co máte nejraději na Vánocích?
Tři dny před Vánoci zimní slunovrat a následné prodlužování dne a výšky slunce nad obzorem.

Kateřina Vilímková, 7.C

Odpovědi ze strany 19: 1A, 2C, 3C, 4A, 5B, 6A, 7C, 8A

Radim Vopava: Kdybych mohl, do Klubka bych se vrátil

Málokdo udělal pro Klubko tolik práce jako Radim Vopava. Kromě klasických tištěných článků absovoval i první videorozhovory „Mezi šesti očima“, vyzpovídal Moniku Absolonovou prostřednictvím videorozhovoru, stříhal a graficky upravoval záznam hokejového zápasu mezi žáky a učiteli, … je za ním opravdu hodně práce. Nyní již druhým rokem studuje na střední škole. Bývalého šéfredaktora tohoto časopisu jsme se zeptali nejen na jeho vzpomínky na Klubko.

Jak se ti líbí na současné škole?
Na současné škole se mi líbí a jsem spokojený. Studuji tedy na COPce a ze začátku jsem měl obavy kvůli pověstem, co jsem slyšel. Ale byly to jenom pověsti. Studuji momentálně druhým rokem IT a je to celé pouze o zvyku, nebát se změny a jít do toho po hlavě.

Kdybys mohl, změnil bys obor, popřípadě školu?
Jak jsem už říkal v předchozí otázce. Jsem spokojen. Studuji to, co mě baví a vždy bavilo, a obor bych rozhodně neměnil. U IT oboru je nereálné, aby nás škola naučila všechno, protože IT obor je tak rozsáhlý, že to prostě nejde. Je to hlavně i o tom sednout si doma a věnovat tomu svůj čas a mít chuť se učit.

Vzpomínáš v dobrém na Klubko?
Na Klubko? Na to vzpomínám velmi dobře. Kdybych mohl, vrátím se. Je to super možnost poznat nové lidi, dostat se na místa, k lidem, kam bych se normálně nedostal, a hlavně je to spousta nových zkušeností do budoucího života.

Chtěl by ses vrátit do školního Klubka?
Určitě ano, kdyby to bylo možné.

Na jakou práci z Klubka nejvíc vzpomínáš?
Nejvíce vzpomínám na akce a příležitosti, jež nám byly právě díky Klubku poskytnuty. Od rozhovorů se slavnými lidmi, až po cestování za různými soutěžemi a událostmi. Mezi mé nejoblíbenější chvíle však patří období, kdy Klubko přešlo i na online formu - rozhovory, videa z událostí, ankety na youtubovém kanále Klubka. Založili jsme i facebookovou stránku a v této chvíli to mělo nádech toho dalšího růstu a že se Klubko pomalu stává už veřejným časopisem, nikoli pouze školním. Ohlasy a zpětné vazby byly taky vždy kladné a bylo to velmi potěšující. Dále velmi rád vzpomínám na DOD, kdy jsme ve školní klubovně měli připravené menší „studio" a kde probíhala video anketa s předškoláčky a žáky naší školy, jak s tehdejšími, tak bývalými. Byl tu však jeden moment, kdy mi pan učitel Lis řekl, že budu mít rozhovor se zpěvačkou, paní Absolonovou. Pamatuji si dodnes, že jsem vůbec netušil, o koho jde, ale to bylo trapné říci nahlas, takže jsem celý týden před rozhovorem poslouchal známý hit „Teď královnou jsem já" z muzikálu Kleopatra a díval se na další rozhovory s paní Monikou. I přes všechny nervy a stres, který jsem z toho rozhovoru měl, to dopadlo, alespoň pro mě, skvěle. Měl jsem z toho velikou radost a paní Monika byla skvělá společnice. Zasmáli jsme se, probrali jak vážné věci, tak věci ze života a její kariéry, a tak by to mělo být.

Kdyby byla možnost mít na tvojí škole školní časopis, zúčastnil by ses?
Samozřejmě! Jednou novinář, navždy novinář. Hlavně ten z Klubka!

Chybí ti pan učitel Lis?
Kdo to je? Ne, dělám si srandu. Na pana Lise vzpomínám velmi dobře a vždy se s ním rád potkám a prohodím řeč. Byla s ním vždy super spolupráce a do ničeho nás nenutil. U pana učitele se mi nejvíc vždy líbil ten přátelský přístup k žákům a jeho otevřenost vůči jakýmkoliv nápadům.

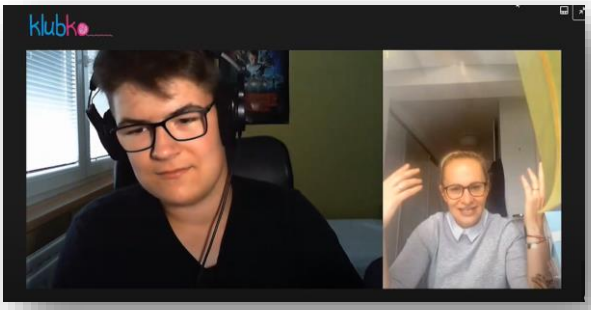

Vendula Vopavová, 9.A

klubko

časopis žáků ZŠ Soběslav, Komenského

Redakční rada:

JEŹEK Štěpán, 7.A

KEŠELY Mário, 7.C

KOVÁŘOVÁ Valentýna, 9.B

KYPTOVÁ Nikita, 9.A

MICHALČÍK Filip, 9.A

PLÁT Šimon, 7.A

PODLAHOVÁ Nela, 9.A

ROJDLOVÁ Viktorie, 7.C

ROKOS Jakub, 9.A

VILÍMKOVÁ Kateřina, 7.C

VITURKOVÁ Kamila, 9.A

VLNOVÁ Gabriela, 7.A

VOPAVOVÁ Vendula, 9.A

Tištěno: prosinec 2021